おことわり
ゲーム内容について、電話でのお問い合わせには一切お答えできませんので、ご了承ください。なお、ゲームのヒントはファミコン専門誌をご覧になってください。また、新作情報に関しては03-3847-0061・0026でお聞きください。

FOR SALE and USE IN JAPAN ONLY
本品の輸出、使用営業及び賃貸を禁じます。

おことわり 商品の企画、生産には万全の注意をはらっておりますが、ゲーム内容が非常に複雑なために、プログラム上、予期できない不都合が発見される場合が考えられます。万一、誤動作等を起こすような場合がございましたら、弊社まで御一報ください。

お父さま、お母さま方へ(必ずお読みください)
このたびは、バンダイ製品をお買い上げいただき、まことにありがとうございます。品質管理には万全を期しておりますが、万一お気付きの点がございましたら、お客様相談センターまでお問い合わせください。なお、お問い合わせの際は、住所・氏名(保護者)・電話番号と、お子様のお名前・お年も必ずお知らせください。

バンダイお客様相談センター
(東　京)東京都台東区駒形1-4-8　〒111-81　☎03-3847-5060
(大　阪)大阪市北区豊崎4-12-3　〒531　☎ 06-375-5050
(名古屋)名古屋市昭和区御器所3-2-5　〒466　☎052-872-0371
●電話受付時間　月～金曜日（除く祝日）10～16時

発売元　株式会社バンダイ
玩具第2事業部
東京都台東区駒形2-5-4　〒111-81

ファミリーコンピュータ・ファミコンは任天堂の商標です。

ファミリーコンピュータ

まじかる☆タルるートくん FANTASTIC WORLD!!

©江川達也／集英社・東映動画

©BANDAI 1991 MADE IN JAPAN

BANDAI

※ファミリーコンピュータにプロジェクションテレビを接続すると残像現象(画面ヤケ)が生ずるため接続しないでください。
プロジェクションテレビ／スクリーン投影方式のテレビ

ご注意

- ご使用後はACアダプタをコンセントから必ず抜いておいてください。
- テレビ画面からできるだけ離れてゲームをしてください。
- 長時間ゲームをする時は、健康のため、約2時間ごとに10分～15分の小休止をしてください。
- 精密機器ですので、極端な温度条件下での使用や保管および強いショックをさけてください。また、絶対に分解しないでください。
- 端子部に手を触れたり、水にぬらしたりして汚さないようにしてください。故障の原因となります。
- シンナー・ベンジン・アルコール等の揮発油でふかないでください。

もくじ

タルるートくんのプレゼント[プロローグ]……2
登場キャラクター紹介……4
コントローラーの操作……6
ゲームの準備　■タイトル画面……7
　　■モードセレクト……7
　　■ゲーム名の入力……8
　　■タルずかんを見る……9
ステージマップ……10
アクションステージ　■アイテムセレクト画面……11
　　■アクション画面……12
タルるートのアイテム……15
タルるートの魔法……17
各エリアの紹介……20

たるる〜っ！
オレ、大魔法使いタルるート
オレを呼び出したのはおまえか？
願いはなんだ、言ってみろ。
魔法でひとつだけかなえる。
なにっ、おもしろいファミコンソフトが欲しい!?
おうっ、まかせろ！
ち、ちょっと待ってくれ…。
どーだ、コレ、

めちゃくちゃおもしろいファミコンソフトだ。
8つのアクションステージでオレのかっこいいとこ見てくれ！
本丸も、いよなも、ミモラも、じゃば夫も、
先生も、伊知川も、愉快なともだちみんな出てくる。
魔法のアイテムもい〜っぱい使えるぞ！
ビンゴとかスクラッチとか楽しいサブゲームもありだ。
そ、それから、松っつあんの特製たこやきも食べ放題！
すげーだろう、
はやくやってみろ！

〈登場キャラクター紹介〉

みんなともだち、なかよくやろう！

●タルるート
魔法の世界からやってきた落ちこぼれ魔法使い。本丸の部屋の机の引き出しに住んでいる。

●ミモラ
タルるートをしたう魔法使いの女の子。タルるートを追って魔法の世界からやってきた。

●江戸城本丸
バカで、ちょっとスケベな小学生。ほんとうは純情で勇気あふれる少年。

●河合伊代菜
頭脳明晰、運動神経抜群、心優しく、かわいい小学生。本丸が想いをよせている女の子。

●原子　力
原子電力会社の御曹司。数々の世界Jr.選手権のタイトルを持っている。

●邪馬じゃば夫
わがままでデブな小学生。いつも本丸をいじめてばかりいる。

●伊知川塁
伊代菜ちゃんのともだちで、とってもイジワルな女の子。ちょっとだけ本丸のことを気にかけている。

●江戸城将軍之介
本丸のおとうさん。絵本作家であるがあらゆる格闘技をきわめたつわもの。

●大綾真理先生
本丸たちの担任の先生。美人でセクシーだが、大誤りの教育理念の持主。

●早稲田先生
綿区市立南野小学校教諭。ひそかに大綾先生にあこがれている。

●松っつあん（浪速松五郎）
日本一のたこやき職人。大綾先生に惚れているものの、恥ずかしくて言えない。

●どわっは大王
絵本の世界に住み、光の女神をさらってしまった恐ろしい大王。

●ライバー
ミモラちゃんをしたう魔法使いの男の子。恋仇のタルるートを恨んでいる。

●りあ・キナカーモ
タルるートのおねえさん。魔法の威力はタルるートより強力で怒らせるとこわい。

●勇者ドベルク
将軍之介が描いた絵本の中に登場する、どわっは大王を倒す勇者。

コントローラーの操作

スタートボタン／ゲームスタート、ゲーム中はポーズ
ステージマップ上でのセーブモードの呼び出し

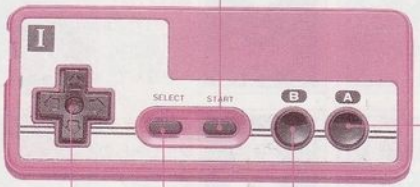

Aボタン／ジャンプ
選択決定
デモ画面時の画面送り

Bボタン／アクションステージでのベロ出し
（タルの通常攻撃・たこやきキャッチ）

セレクトボタン／魔法選択

✚キー／アクションステージでのタルるートの移動
コマンド・魔法選択

ゲームの準備

■タイトル画面

ファミコン本体に「まじかるタルるート<ん」のROMカセットをセットし、電源をONにするとタイトル画面があらわれます。その後、スタートボタンを押すとモードセレクト画面にかわります。

■モードセレクト

画面左側の項目を✚キーで選び、Aボタンで決定してください。

つづきから／前回のゲームをセーブしている場合は、そのつづきからプレイできます。
はじめから／空きファイルがある場合は、はじめからプレイできます。
ファイルうつす／他のファイルをうつすことができます。
［※ただし、どちらか（1or2）があいている場合］
ファイルけす／セーブしたものを消すことができます。
タルずかん／魔法、アイテム、キャラクターを見ることができます。［ゲーム進行には関係ありません］

■ゲーム名の入力

このゲームでは2つまでのゲームデータをセーブすることができます。

※2つともセーブされていて新しいゲームをする場合は、前のファイルを消してください。

ゲームモード画面で「はじめから」を選び、ゲーム1か2のいずれか(空いているもの)を✚キーで選びAボタンを押すと、ゲーム名入力画面があらわれるので、必ずゲーム名(自分の名前など)を入力してください。

✚キーで好きな文字を選び、Aボタンで決定してください。Bボタンで1文字ずつ訂正できます。(5文字までの入力ができます。)

その後デモ画面が流れ、ステージマップ画面があらわれます。

※デモ画面表示中はAボタンを押すと次画面にかわります。

■タルずかんを見る

「タルずかん」を選ぶと、ゲーム進行には関係なくタルるートの魔法やアイテム、登場キャラクターが次々に紹介されます。✚キーで「道具編」か「人物編」のどちらかを選び、Aボタンを押してください。画面下部にコマンドを選び、Aボタンを押すと次の画面にかわります。

つぎをみる／次の説明を表示します。

じんぶつへん(どうぐへん)をみる／人物編(道具編)の説明にかわります。

おわる／モードセレクト画面にもどります。

ステージマップ

モードセレクト後、ステージマップ画面があらわれるので、画面上のタルるートを✚キーで好きなエリアに移動させてください。自動的に画面がきりかわります。

●風船エリア
ハラハラドキドキのビンゴゲーム。当たればタルるートの人数が増えます。

●アクションエリア
左右スクロールの楽しいアクションゲームです。

●たこやきエリア
たこやき食べ放題のボーナスステージです。

●ワープエリア
同ステージ内の別のワープエリアまでワープできます。

●キャラクターエリア
その人と話をしたり、対決したりします。

●まじかるぱっくんエリア
魔法が手に入ります。

アクションステージ

■アイテムセレクト画面

ステージマップでアクションエリアを選ぶと、自動的にアイテムセレクト画面にきりかわります。

●スタート
✚キーで「スタート」を選びAボタンを押すと、アイテムを使わない状態でゲーム開始となります。

●アイテムつかう
✚キーで「アイテムつかう」を選びAボタンを押すと、ゲーム中に持っているアイテムを使うことができます。画面右部のアイテム表示の中から✚キーで使いたいアイテムを選びAボタンを押してください。Bボタンでキャンセルできます。

※アイテムは1ステージで最大4コまで使うことができますが、併用できないものもあります。スタート時にはアイテムはありません。

■アクション画面

アクションステージではたこやきを集めたり、敵を倒したりよけたりしながら、タルートを制限時間内（残り時間が30秒を切ると BGMが速く流れます）にゴールまで進めていくとステージクリアとなります。

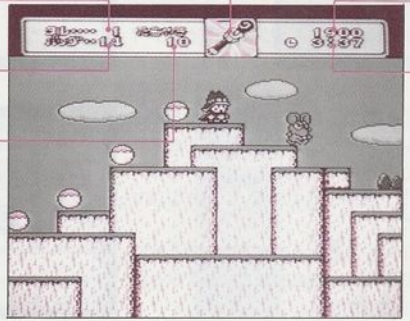

★たこやきを集めよう！

Bボタンを押し、タルートのベロをたこやきに当ててください。一定数のたこやきが集まると、ゴールの後、ミモラのSHOP画面でアイテムと交換することができます。

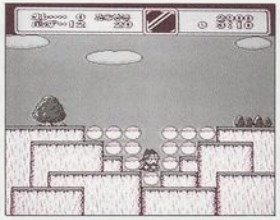

〈たこやきの種類〉

- ●フツーのたこやき／食べるとたこやきが1コ増えます。
- ●10倍たこやき／食べるとたこやきが10コ増えます。
- ●1UPたこやき／食べるとタルートが1人増えます。
- ●無敵たこやき／食べるとタルートが一定時間無敵になります。
- ●ゴールたこやき／ゴール地点にあり、食べるとステージクリアーになります。

※隠したこやきもあるので探してみよう！

★パラソルさんを探せ！

アクションステージのどこかにいるパラソルさんに出会うと、たこやきをどんどん投げてくれます。

★スクラッチゲームにチャレンジ！

ミモラのアイテムSHOPでは、買い物をするとスクラッチカードがもらえ、99枚まで持つことができます。

✚キーではがしたいマスにカーソルをあわせ、Aボタンを押してください。3コまではがすことができ、はがしたアイテムが3つそろうとそのアイテムを手に入れることができます。

※はじめの2コがそろわないと、その時点で終了となります。

◎スクラッチゲームでしか手に入らないアイテムもあるよ!!

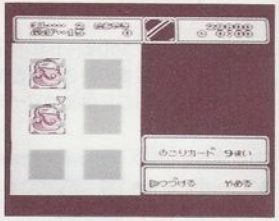

★ゲームオーバー！

タルるートは、敵キャラクターにぶつかったり、足場のない所に落ちてしまったり、又制限時間を超えてしまったりすると死んでしまいます。残りのタルるートが0の時タルるートが死んでしまうと、ゲームオーバーとなります。（ただし無敵状態の時や「イキフキカエルを使っている場合は通常にもどるだけです。）

タルるートのアイテム ★★★★★★★★★★

アイテムはそれぞれ最大99コまで持つことができます。アクションステージに入る前に最大4コまで（1部を除く）のアイテムを選んで、それらをゲーム中に使うことができます。1度使うとそのアイテムは減りますが、ミスするまで効果が続きます。ただし、ボスキャラクターとの対決時には使用できません。

★アイテムを手に入れよう！

それぞれのステージをクリアーすると自動的にミモラのSHOP画面に変わり、集めたたこやきの数に応じて欲しいアイテムと交換することができます。

●欲しい場合

「アイテムかう」を選び、✚キーでカーソルを欲しいアイテムに合わせ、Aボタンを押してください。

●いらない場合

「ためとく」を選びます。最大500コまでためておくことができます。

●翼

タルるートに翼がはえて空を飛ぶことができます。ベロ出しは左右方向のみとなります。(水中では無効)

●くろーるけーきくん

水中での移動スピードがアップします。(水中のみ有効)

●韋駄天足ん

移動スピード、ジャンプ力がアップします。(水中では無効)

※ただし、翼、くろーるけーきくん、韋駄天足んはいっしょに使えません。

●見Hん

マップ上の隠したこやきが現れます。

●玉みえ

そのステージの特徴をスタート時に教えてくれます。ステージの途中では使えません。

※玉みえは使用アイテムとしてカウントされません。

●パワーアップルジュース

一定時間無敵状態になります。

●テレポテト

スタート後、いきなりゴール地点へワープできます。(ただしゴールたこやきを食べないとクリアーできません。)他の魔法アイテムとの併用はできません。

●イキフキカエル

1度敵に当たっても生き返ります。(その後、一定時間無敵状態になります。)

タルるートの魔法 ★★★★★★★★★★★★★

各ステージに1つずつ置かれたまじかるばっくんをとるごとにタルるートの魔法が1つずつ増え、全部で7つの魔法を手に入れることができます。ただし魔法を入れておくバッグがないと使うことはできません。

★ミモラのSHOPでまじかるばっくんを買おう！

魔法を手に入れたら、まじかるばっくんが必要です。バッグ1つに魔法1つを入れることができ、持っているバッグの数だけアクションステージ中に魔法を使うことができます。

★魔法の使い方

ゲーム中にセレクトボタンを押すと画面上部に魔法が表示されます。✚キーで使いたい魔法を選びAボタンを押すと画面上部に選んだ魔法が表示されます。制限時間が過ぎると表示は消えてしまいます。

※魔法表示の枠は制限時間の経過をあらわします。

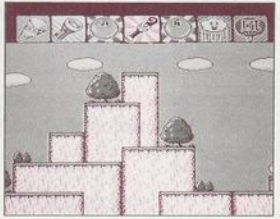

★どの魔法を使ったらいいの？

一度に使える魔法は1種類だけ。敵の特徴やステージの状態で魔法を使い分けましょう。魔法は制限時間が過ぎると効果がなくなってしまいます。

※ボスとの対決では使えません。

●引力ん

マップ上のたこやきがタルるートに向かって飛んできて、ベロを使わずに食べることができます。（たこやきをとっている間は動けません）

●きくんだぁ

タルるートの声を弾にして敵を攻撃できます。

●斥力ん

敵の弾に当たっても平気になります。

●風々うちわくん

敵を吹き飛ばすことができます（水中では無効）。ただし効果のない敵もいます。

※きくんだあと風々うちわくん使用時、タルるートは左右のベロ出しはできません。

★あたまたーぼくんでセーブしよう！

アイテム「あたまたーぼくん」を持っていれば、ステージマップ上でスタートボタンを押すと、これまでのゲームがセーブできます。画面ウインドー内の「セーブする」にカーソルを合わせ、Aボタンを押してください。キャンセルの場合は「やめとく」を選びます。

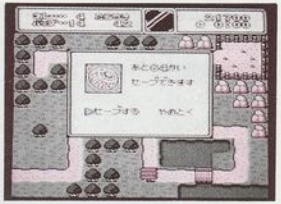

●雨雲太郎

タルるートの右側で火を消してくれます。

●ソードベンまじっくん

タルるート以外の動きがすべてストップします。

●分身ライトくん

タルるートの右側で分身が防御してくれます。ただし効果のない敵もいます。

●あたまたーぼくん

ステージマップ中で、セーブができます。スタート時には3コ持っています。

たこやきエリア

このエリアに入ると、日本一の松っつあんのたこやきが食べ放題になります。
次の画面の後、一定時間たこやきが飛び交うので、ベロ（左右のみ）でキャッチしてください。ただしジャンプはできません。一定数のたこやきをキャッチできるとタルるートの残り人数が増えます。

まじかるぱっくんエリア

このエリアでは、魔法を１つ手に入れることができます。各ステージに１つずつあるので、必ず集めましょう。

ワープエリア

このエリアに入るとタルるートが点滅しながら消え、ワープしてそのステージ内の別のワープゾーンにあらわれます。

風船エリア

このエリアに入ると、タルるートが風船につかまって画面上部に飛んでいき、ビンゴゲーム画面があらわれます。まず、Aボタンで「FREE」のマスを決めてください。その後、画面右上のスロットが回りはじめたら好きな時にAボタンで止めてください。4回プレイし、タテ、ヨコ、ナナメにそろえてください。ビンゴのマスがそろった状態によって、タルるートの数が増えます。ゲーム終了後はもとの画面にもどります。

キャラクターエリア

そのキャラクターの位置に行くと、画面が切り替わり、ウインドー内に会話が流れます。その後、１対１のバトルが始まることや、アイテムが手に入ることもあります。

◎あやしいと思ったらとりあえず入ってみよう！
思いがけないキャラクターに出会えるかも…。